

GYŰJTŐ: SZABÓ GÁBOR

GYŰJTÉS IDEJE: 1995.

TART.: ISTVÁNDI LAJOS ÉPÜLET, GAZD-I ÉPÜLET

7 lap, 9 foto, 3 rajz.

FÖLDRAJZI MUTATÓ: ISTVÁNDI

SÁK MUTATÓ: X

PAPÍRIPARI VÁLLALAT



KISKUNHALASI GYÁRA

LELTÁRRA'S

ÁTVEZETVE AZ ÉRTÉKES LTK. 3064-es TETELÉ ANOL

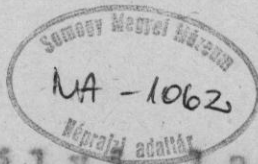

S z e g e d i l a p

az 1975. évi XXVI. Országos Néprajzi és Nyelvjárési Gyűjtő-
pályázatra beküldött pályamunkához.

A pályász neve és foglalkozás: **Szász Gábor** **tanuló**

A beküldött pályamunka címe: **ISTVÁNDI**

A gyűjtés helye, ideje és egyéb körülményei: **Istvándi 1975 márc.**

A feldolgozott témakörben olvasott forrásmunkák: _____

A pályázatban felhasznált irodalmi forrásmunkák: _____

Adatközlők: **Herváth József**

Résztvett-e más pályázaton a benyújtott pályamunka: **nem**

További gyűjtési, pályázati tervek: **nincs**

Kelt: **Pécs, 1975. szept. 15.**

Aldírás: *Jankó László*
Lakáscíme: **7623 Pécs Szabadság u. 19.**

3064



Istváni Szabadság u. 6.
Tulajdonos: Horváth József

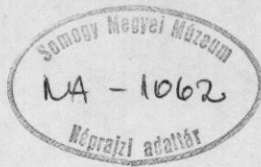

Családtörténet:

A tulajdonos Horváth József a helybeli TSZ nyugdíjasa
felesége pedig az Istváni Általános Iskola takarító-
nője. Egy leányuk van, aki a Janus Pannónius Gimnázium
évnőképző szakára nyert felvételt.

LAKÓÉPÜLET.

Az épületet 1892-ben építették, főleg vályogból és fából. Alapozás nélkül készült, a sarkoknál, falcsatlakozásoknál faoszlopokat ástak a földbe, közé szalmát fontak, majd két oldalról betapasztolták vályoggal. Az épületben 3 helyiség található: egy szoba, egy konyha, és egy szerszámok kamra. A helyiségek padozata döngölt agyagból készült.

A konyhában egy kemence is található amit ma már nem használnak. Az épület és környéke részben közművesített: az egész falu be van kapcsolva az áramszolgáltatásba.

A nyílászáró-szerkezetek elavultak, részben korhadttak. Az ajtók és ablakok kávéval lettek beépítve. Tipusuk pallótok. A földem-gerndák fából készültek. A tető hélyazat nád borításu. A padlástérben jól megfigyelhető a szarufák előregedése és az ebből származó lehajlása.

Az épület főbb szerkezeti elemei lényegében megfelelnek a biztonsági előírásoknak, azonban kisebb-nagyobb javítások szükségessé válnak. Kérdésünkre a tulajdonos elmondta, hogy a héjazat cseréjét, cserépfedésre való átalakítását tervbe vette.

GAZDASÁGI ÉPÜLET.

A gazdasági épület három szekcióból áll.

A középső- a legnagyobb- a nyári konyhát foglalja

magába. A két szélső épületrész a nyári konyha fa-

lához kapcsolódik. Ezek a részek igen primitív épi-

tési móddal készültek. Faoszlopokra szegezett desz-

kákból, illetve szárazon egymásra rakott téglákból

készült pillérekre helyezték el a tetőszerkezetet.

A nyári konyha- ellentétben a lakóépülettel - cse-

réppel/ / fedett. Az épület állaga nem kielégítő.

A konyha északi fala meg van repedve, az épület álló-

képességét nagy mértékben befolyásolja. Az épület

födéme ua. megoldásu fa-födém, mint a lakóépületé.



Az épület nyáron a konyha szerepét, míg télen a terménytároló szerepét tölti be. A másik két rész alárendeltebb szerepet tölt be: tyukólnak illetve kocsiszianek használják.

A FOTOK ELRENDEZÉSE

I. oldal:

1. kép: Utca felőli homlokzat.
2. kép: Az udvar felőli homlokzat. I.
3. kép: Az udvar felőli homlokzat. II.

II. oldal:

1. kép: A gazdasági épület.
2. kép: A szerszámokkamra bejárata.
3. kép: A gazdasági épület lakóházzal szemközti homlokzata.

III. oldal:

1. kép: A földmengerenda, a mennyezet képe.
2. kép: A mestergerendák nézete. I.
3. kép: A mestergerendák nézete. II.





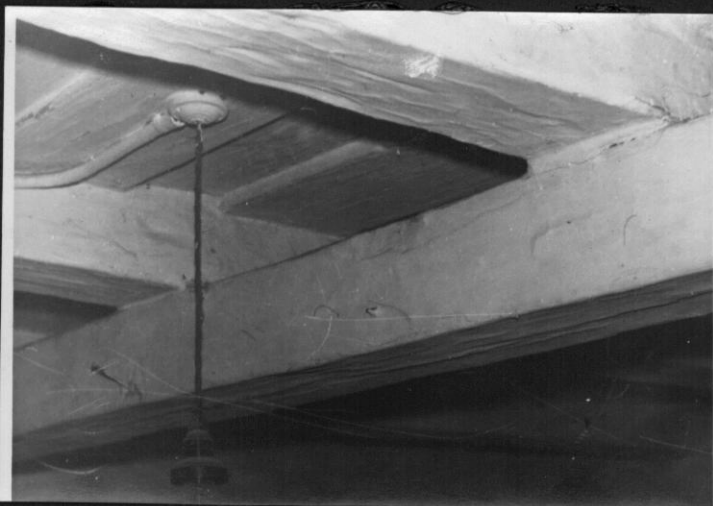

Szabadság u.

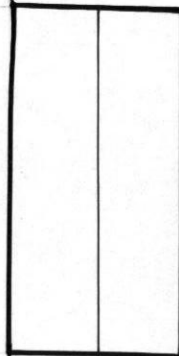
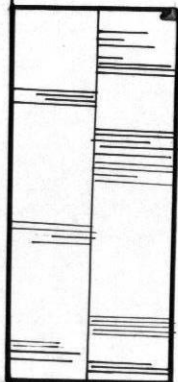
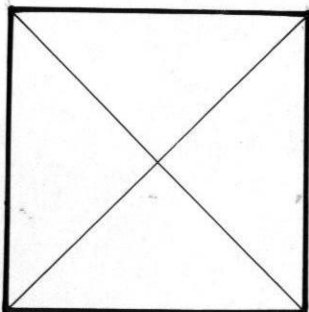

1/6

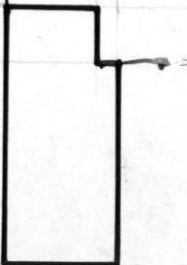

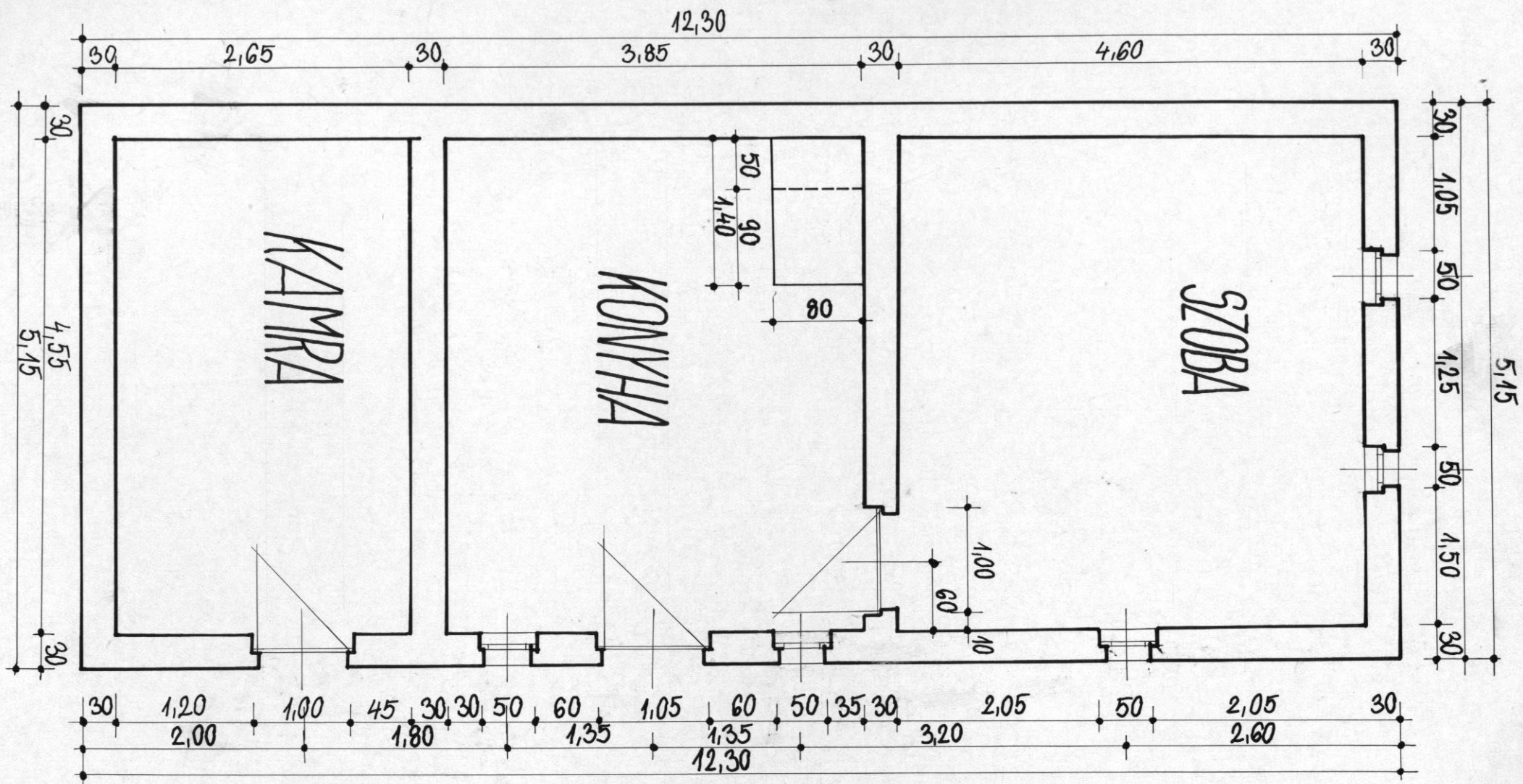

FŐÉPÜLET ALAPRAJZ

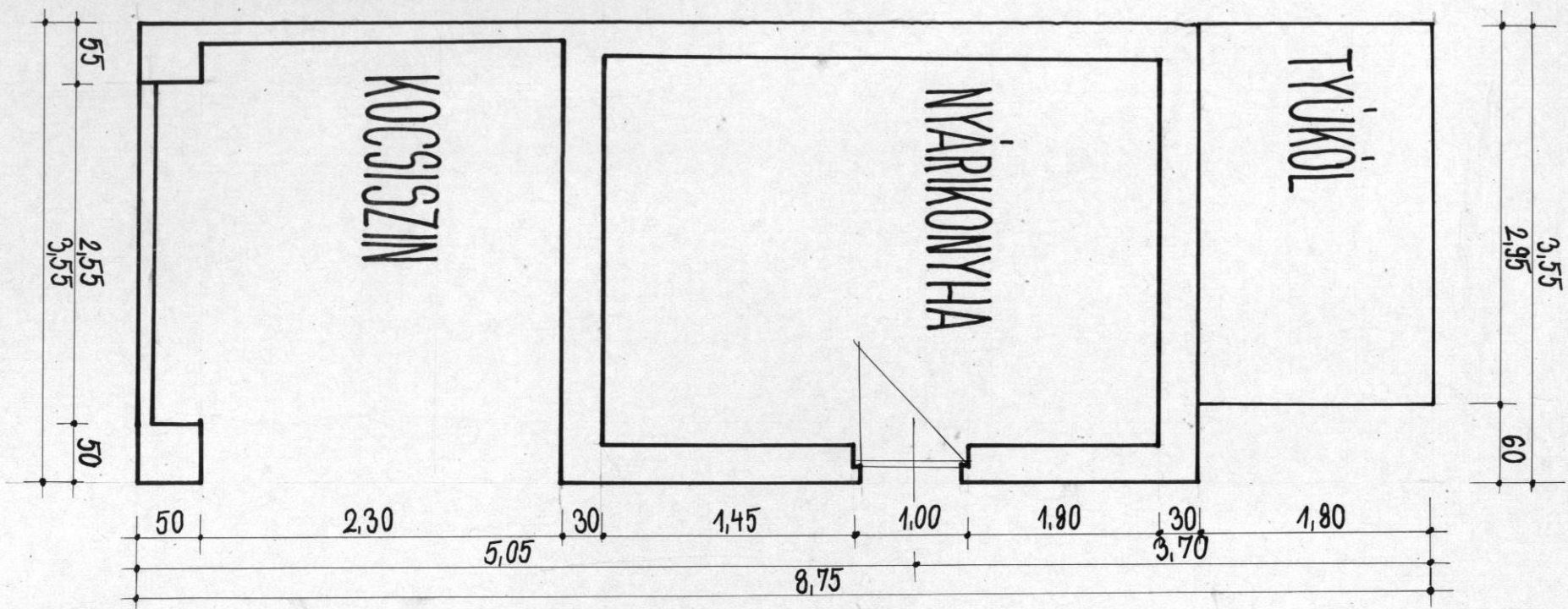

MELLEKÉPÜLET ALAPRAJZA